朝鮮日報
發行所 朝鮮日報社
編輯局 (2) 3386 3384 3315
營業局 (2) 4693

任期延長斷念
內閣責任制로 改憲企圖

오는五·十選擧를 目前에 두고 國會에서는 期前부터 暗暗裡에 推進해오던 任期延長工作은 이번 定期國會에서 落着될것으로 觀測되든次 最近同案件의 上程說도있어 이에對한 輿論이 注目되든바 同工作의 主動工作을하여오던 各派代表金俊淵(民國黨) 金鐵洙(一民) 李恒發(一民) 吳錫柱(新政會) 金仲基(勞農黨) 諸氏는 十七日上午十一時半 中央廳內各派連席會議所에서 突然會合하고 同案件에關한 討議를한結果 結局抛棄하기로 合意를보았다한다 그理由로는 國會에서推進한다면 反對하지는 않을것으로 보이던 政府側態度에있어 最近多少疑心을가지게된데 重大原因이있다고 하는데 한便糧穀政策에對한 失望과 民心의動搖及國政監査結果에 따르는末端行政의未備等을 再認識하여 陰然中院內에서 企圖하고있는 內閣責任制改憲問題와 關聯한것이 아닌가 觀測하고있다

金鐵洙議員談

그런데이에關하여 金鐵洙議員은 다음과같이 말하고있다
任期延長을 包含한改憲案을上程할려고 하였었으나 最近米穀政策에 따르는 民心의動搖와 한便오는五·十選擧에對備하는 現下民心에對하여 더욱混亂을助長할憂慮가있기때문에 各派代表會에서 抛棄하기로 하였다

晩時之嘆이 不無
延長斷念과 各黨反響

國會에서任期延長工作을抛棄하기로된데對하여 在野政界에서는 다음과같은見解를 表明하고있다
▲民主國民黨＝國際情勢와 國內情勢에비추어볼때 國會議員의 任期延長이란 謬論을撤回하였다함은 賢明한處事라고 生覺된다
▲大韓勞農黨＝任期延長云云은 當初부터理致에맞지않는 憶說인것이였으며 院內四派代表가 合區下에 過去浮說을自進一掃하였다하니 此는 民主政治의常道로서 晩時之嘆이 있으나 賢明한措置인것이다 이로서 現國會議員들이 內省한 證據를 보였으나 國民은 그過去를 묻지않을것이니 憲政常道를爲하여 一層努力하기를 바라는바이다
▲大韓國民黨＝任期延長問題도 屢次에걸처發表한것같이 議員自身의任期延長을 云謂한다는것은 言語道斷이다

有終의 美를
金東元副議長談

國會議員 任期延長工作은 結局挫折되어 오는五·十選擧實施는 決定的으로되었거니와 十八日의國會第八次會議席上 司會金東元副議長은 이를示唆하는듯 앞으로 나머지重要法案의早速通過를强調하여 다음과같이發言하였다
우리들의 任期는 앞으로 不過몇개월 안남었는데 그동안우리는 重要法案을制定하여야 한다 大韓民國의法律로써施行되고 있는것도 있으나 아직도 日帝時의法律을 그대로쓰고있는것이許多하니 그中民法 商法 刑法 其他主要한것을 이번任期內에制定하여야할것이니 諸議員은 이點特히留意하여야할것이다

美上院民主黨議員 對中策支持

【워싱톤十八日發 UP합】 五十四名의 民主黨上院議員은 黨幹部會에서 一致團結하여 「트루만」大統領의 臺灣不介入政策을支持하였다 民主黨指導者 「스코트·루카스」氏는 新聞記者에게 다음과같이 말하였다
「民主黨上院議員은 政府의極東政策에對한 共和黨의非難을 粉碎하기爲하여 「트루만」大統領과 「애치슨」國務長官을 全的으로 支持하고있다 民主黨員은 事實上一致團結하여 大統領及國務省을支持할것이며 黨內分裂은 없을것으로 보고있다」
한便民主黨은 每日같이 臺灣에對한軍事的干涉을 主張하는 共和黨에 反擊하고있다 中國問題特히 國府의軍事援助를 提供하지않는다는 「트루만」聲明에對한 共和黨의非難을 받고있다
黨會議에서 中國問題는 모든民主黨議員은 「트루만」「애치슨」政策을 支持하라는 「로바-트슨」議員의要請에依하여 提起되었다

社說
日本의 行悖를 警戒함

敗戰日本은 終戰以來在日韓國僑胞에對하여 陰으로 陽으로 가은迫害를 加하여왔으나 때로는 暴戰은 愚問題를讓稀하고 僑胞部落을 襲擊하여 貴重한人命을 殺傷하며 財産을 破壞한事實이 한두번이 아니다 近來에는 僑胞의財産을 沒收하며 學校를 閉鎖하고 僑胞의 子弟를 自國學校에 入學시키는等 日本은 一九四五年九月二日 降伏後도 아직도 侵略者的 態度를 버리지 못하고 있다

日以前부터 日本에 居住하던 僑胞는 日本人으로 取扱하려는 그들의行悖가 있었으나 이는 故意로 取擧키어려운 程度이다 또한 日本政府는 歷史的으로 韓國의 領土인 對馬島에 對하여 正當한 主權을 取하려하는 日本은 一九四五年三八度以北 對馬島를 自己들의 領土로 保有하려는 野望에서 今般 對馬島의 交通·通信 및 其他施設費로 二十億圓을 投入할方針을 세우고 있다는 것이다 그들은 또

前記一例의 日本의 態度로는 世界平和와 韓國의 主權을 무엇을 말할것인가 그들은 아직도 從前의 侵略性을 그대로지니고 있으며 虛無孟浪한 優越感을 아직도 淸算치못하고 있음을 如實히 證明할뿐만 아니라 우리 民主化의 誠意를 볼수없다 世界平和에 寄與할 自覺이 全然없다는 것을 立證하고 있다

日本은 敗戰國이다 聯合國에 無條件降伏한 「포츠담」宣言을 受諾하고 무조건 降伏한 日本은 「카이로」 宣言에 依하여 日本의 領土는 日本本土에 局限될 것이요 그밖에 諸島嶼는 聯合國側의 決定에 依하여 左右하기로 되었던 것이다

三

本의 對外資産의 認定或은 否認문제는 聯合國의 決定에 依하여 處理될 問題이다 日本의 韓國에 있어서의 資産은 韓國의 主權的 立場에서 美國과 韓國政府의 協定에 依하여 韓國에 移讓되었다 日本은 韓國에 對하여 無엇을 根據로 回收하겠다는 것인가 日本이 敗戰後에 韓國에 對한 賠償을 要求하는 것은 韓國 民族의 感情을 刺激하는 것이다

入命的으로 많은 損失을 入하였으며 今後四十年間을 日本의 侵略下에서 韓國民族은 생각하면 日本은 賠償을 支拂하여야 할 것이다 過去四十年間 搾取되어 온 그들의 賠償을 韓國民族은 日本에 要求하고 있다 本을 너무 保護하고 援助하여서는 안된다 聯合國은 日本의 侵略的 傾向에 對하여 嚴格한 監視를 하여야 할 것이다 日本은 過去의 침략을 反省하여 韓國民族에 對하여 謝罪하는 態度를 取해야 할 것이며 聯合國은 다시는 日本이 侵略의 길을 걷지 않도록 公正한 處事가 있기를 바이다

『트』大統領登院 一月四日 美國兩院合同會議에서 一般敎書를 發表하고저 白亞館을 나오는 「트루만」氏 (워싱톤INP發=合同提供)

美經濟視察團 駐韓日程

美國 시아틀市商工會議所 韓國視察團一行十八名은 오는二十八日 來韓한다함은 旣報한바이거니와 同視察團의 駐韓日程은 다음과같다
一月二八日(土) 時午後二時 西方聯合國... 朝鮮호텔到着 午後三時 經濟協調處會議參席 午後四-六 右處主催茶菓 午後六-九時 外務部主催歡迎會
一月二九日(日) 午前十一時 第一隊＝秘苑에서 國樂鑑賞 市內遊覽 高麗大學 南山公園 和信百貨店和信食堂에서 晝食 第二隊＝南山公園 京城紡績會社 仁川觀察 仁川에서 晝食 二九日午後七-九時 外務部招待「오페라」「칼멘」觀劇
一月三〇日(月) 午前九時半 外務部長官訪問 午前十時 外務部長官案內로 大統領禮訪 午前十一時 政府要路禮訪 午前十一時四十分 서울市長禮訪 午後○時半 朝鮮호텔에서 韓國貿易協會招待晝餐

團民間 聲明
單獨媾和不願
美에基地貸與도反對

【東京十八日發UP합】 日本의 自由主義者 敎育家및政治家로 構成된 平和問題協議會는 如左한聲明書를 發表하였다
「우리는 美國이나 其他어느나라에 對하여서도 日本의 基地를 貸與하는것에 反對한다 그리고 日本國民은 早期講和와 占領終了를 希望하나 單獨講和는 願치않는다 그러한 單獨講和는 日本을 共産主義諸國 即中國및蘇聯과의 戰爭狀態에 남겨두며 日本과中國 및其他諸國間의 經濟的斷絶을 不可避的으로 招來하는것이다 그것은 日本經濟를 特定國家에 隷屬케하는것이다 이러한것은 日本의 經濟的 및政治的 獨立의 喪失을 意味하는 同時에 結局에는 日本은 自己의 意思에 反하여 平和에對한 潛在的危險的 存在가되고 말것이다」

國會
糧穀法第二讀會

十八日의 國會第八次會議는 上午十時五十分 金副議長司會로 開議 趙漢栢外五議員으로부터 行政官署... 別項과같은 緊急動議案이 提出되어 議事日程을 變更하여 上程 討議한後 一○九中六一對三으로 可決한後 糧穀管理法第二讀會繼續으로 들어가 産業委員會修正案에 對한 洪産業委員長과 各議員間에 質疑가 있은後 吳龍國議員의 質疑는 終結하고

大韓討論은 省略하여 第二讀會로 드러갈것을 可決하여 第二讀會로 드러가 逐條審議한結果 第三條까지 通過시켰는데 第三條까지의 重要條項은 第四條 「糧穀의生産者또는 土地에關한 權利에 依하여 取得하는糧穀을 販賣하는者는 大統領令의 定하는바에 依하야 政府에 賣渡하여야 하는 量을 政府가 指定하는 바에 依하여 政府에 賣渡하여야 한다」 前項에 依하여 政府가 買入하는 米穀은 米穀年度의 國內生産量의 三分之一을 超過하지 못한다는 原案과 「前項의 買入에 있어서는 農家에 對하여 賣渡量을 指定하거나 또는 賣渡를 强制하지 아니한다」라는 修正案에 對하여 賛否兩論으로 論戰한끝에 表決에서 原案이 可決된것이다 이로서 今後의 糧穀買入은 從前 自家米를 除外한 剩餘米는 政府에 賣渡하기로 되었다

申大使今夜赴任

上程과價格이 民衆의代表機關인 國會와의 合議下에 決定되는것은 어느程度農民意思를 反映할수있을것이다

十八日午前九時出發豫定이던 駐日大使 中大使申興雨氏와 過般駐中大使로 任命된 駐日大使 申翼熙 二人은 天候關係로 十八日밤 늦게出發하게되었다 그리고 申興雨大使는 秘書로 鄭聖采氏를 帶同하게되었으며 外務部秘書室長柳泰夏氏도 事務連絡次同伴渡日하게되였다

臺灣은 아름다운섬
제섭氏蔣氏會談後談話

【臺北十八日發UP합동】 美巡廻大使 「제섭」氏는 蔣介石氏 以下 國府當局者들과의 二時間의 秘密會談後 十七日本臺灣을 떠나 香港으로 向하였다 蔣介石氏와 「제섭」氏間의 會談은 十六日 草山의 蔣介石氏本邸에서 一時間半에 걸쳐 秘密裡에 進行되었는데 그런데 記者들은 今番兩者間의 會談은 一九四七年에 「마-샬」將軍이 中國에 派遣되었을때 以來로 가장 重要한 美中會談으로 認定하고있다 正式發表는 없으나 消息通에 依하면 兩者는 日本 韓國 中國 臺灣 東南亞의 亞細亞全般情勢를 論議한것으로 보인다고 한다 그리고 「제섭」氏나 蔣介石氏는 如何한 見解도 披露하지않았다

(公約乃至約束으로 한것은 없다고 「제섭」氏는 말했다) 「제섭」氏는 國府當局의 「臺灣抛棄」를 意味하는 政策의 變更에 關한 秘密을 말하지 않을것이며 如何한 言明에 依하면 使用하지 않은것으로 알려지고 있다 蔣介石氏와 「제섭」氏의 會談內容에 關한 如何한 聲明發表도 拒絕하였다 그는 記者團의 質問에 對하여 「自己가 말할수있는 말은 美國과 東京에 서이미 말하였다 그러나 臺灣은 아름다운 섬이라고 하였다 그는 「스트롱」 美代理大使와 吳國楨臺灣省主席과 그리고 陽山首相과 國府總司令陳誠氏의 立法院에도 出席하였다 그리고 「제섭」氏는 政府의 一部面과 中國人新聞界에서는 不平 「제섭」氏의 立法院과 監察院을 訪問하고 十六日下午 重大한 一致한 見解는 交換하였다고 한다 그리고 十六日 美國事務官邸에서 開催된 二十分間의 記者會見에서 中國人新聞記者가 除外된 理由는

對中政策에 對立
美兩黨政策에 危機

【워싱톤十八日發 AP합동】 美國은 二大陣營으로 分裂되고있음에 따라 過去의 兩黨外交政策이 끝마치는 危險에까지 이르고 있어 各議員들은 이問題에 關하여 秘密會議를 하고 있는데 同會議는 「스코트·루-카스」議員 民主黨上院議員의 一部 行政府의 主張과 中共을 如何히 처리할것인가 하는 問題는 集中되고있다 共和黨上院議員들은 「트루만」大統領 「애치슨」國務長官의 臺灣政策을 支持하고 있다 「트루만」氏는 「카스」氏는 또한 民主黨員으로 美國務省및「트루만」大統領은 臺灣政策이 決定的인 것이라고 말하였다 이러한 民主黨의 鬪合은 一部 行政府主黨員들의 態度에 共和黨上院議員들은 取할 立場을 上院共和黨議員들은 反對하고 있는데 지난週에 이러한 主張을 하는 共和黨議員들은 臺灣의 共産化는 防衛하기 爲하여 蔣介石政權에 武器를 援助하여주지 하였으나 決定은 行政府의 決定에 맡기로 되었다고 表明한것이다 現在上院에는 民主黨五十四名과 共和黨四十二名이 있다

美上院은 美國의 臺灣政策과 美國의 對臺灣軍事的干涉이 戰爭을 意味하게 되지 않을까하는 問題를 論하고 있다 또한 美國의 對臺灣 一部議員들은 一層 干涉을 意見이 있다

美上院外交委員會에서 美國務長官 「애치슨」氏와 合同參謀總長 「오마-브래들리」大將은 美上院外交委員會에서 臺灣의 軍事的重要性에 關하여 證言하기로 되었다

經援棉花資金
二百二十萬弗認可

【워싱톤十八日發 USIS】 現在ECA는 對韓援助計劃의 一部로서 二月二十五日까지 經濟協調處局에 依하여 棉花購入資金에對하여 新規로 認可된 百十三萬弗을 포함하여 이로서 對韓ECA援助는 總額七千三百五十七萬六千弗에 達하게 되었다 그리고 今週에 議會에 提出된 政府의 一九五一年度 會計年度의 對韓ECA援助는 一億五百萬弗의 要求가 있는데 一九五一年七月一日부터 施行되는 것으로서 韓國의 經濟復興을 正常的인 狀態로 期待하고 있다

米穀輸出新行
搗精에는特別配電

尹長官談

十八日尹商工長官은 記者와의 會見에서 다음과같이 말하였다
▲米穀輸出問題는 今年度의 米穀輸出問題에 當面한 諸般 商工部의 政策에 對하여 마음과같이 말하였다
▲韓日通商은 언제부터 再開되는가 아직實行되고있으나 不遠再開될 것으로 豫定되어 貿易調査團을 派遣하여 實際的으로 交易하도록하겠다
▲外電이 傳하는바에 依하면 日本側은 韓國側으로부터 蘇聯及갈치비늘等을 輸入할 것이라는데＝우리는 二萬弗어치만 申請한것이 있기 때문에 그것을 처리할것이다
▲今年度產業復興對策은 商工部에서는 十二月中旬부터 平均一萬五千K로 配電하고있다
▲昨年에 樹立한 產業復興五個年計劃과는 別途로 各部局에서 計劃을 樹立中에 있음으로 近日中 發表하게 될것이다
▲農林長官談에 依하면 今般 急騰의 原因은 搗精工場에 電氣를 보내주지 않은 때문이라는데 國內時勢가 騰貴하다는 것은 붙수없는것이다
▲米穀을 輸出하면 國內時勢에 騰貴를 招來한것이라고 보는데＝米穀을 輸出한다니라도 代身雜穀을 輸入할것이다 그리고 搗精에는 特別配電을 할것이다

尹長官

小總會議長에 伯婁무로 常選

【레이크석세스十七日發UP합동】 駐美부라질大使 카로스·무니즈氏는 UN小總會의 本年度議長에 選出되었다 무니즈氏는 總合計三十九票中 三十七票를 獲得하였다 그리고 「파키스탄」代表 「암두르·라힘·칸」氏는 副議長에 白耳義代表T·니노氏는 報告者로 選出되었다 一九五○年度小總會에 各各選出되었다 一九五○年度小總會의 議題는 國際的 紛爭의 平和的 解決에 關한 것인데 그리고 阿弗利加에 伊太利植民地問題等도 提起되어 있다

海南島로 空輸 府軍四萬

【香港十八日發UP합동】 海南島發 報道에 依하면 雲南省主席 盧漢의 叛亂으로 國府軍 第八·第二十六軍의 四萬名은 海南島防衛를 援助하기 爲하여 同島에 空輸되었다

新黨工作挫折

韓國民主黨 等 推進해오던 新黨工作은 既報한바와 같이 社會黨 新生黨 大韓勞農黨·韓獨黨의 一部等이 參加하여 (假稱平民黨) 工作은 있었으나 韓民黨 大韓國民黨 等 最近에 이르러 挫折되었다한다 即同工作은 旣報한바와 같이 困難한 中에 있으며 合同 기에도 ... 困難한 問題가 있는 만큼 今後動向은 注目되는데 그런데 社會黨은 創黨當時부터 中央幹部인 組織部長 趙素昂 氏는 十七日 「一民主義」를 黨是로하는 大韓國民黨에 加入合流하기爲하여 社會黨을 脫黨하다

佛印의 華僑迫害
中共서 攻擊

【香港十八日發AP合同】 中國共產黨은 十七日 「인도차이나」에있는 中國人에 對하여 佛蘭西가 加하고 있는 迫害에 干涉한 것은 上海新聞 「타스」通信은 引用하여 報道한 바에 依하면 中國人民政府는 「인도차이나」에있는 中國人居留民들을 包含하여 外國에 生活하고 있는 中國人의 正當한 權益을 保護할것이다

銀行과 編制問題

十八日上午十時 半 中國 ... 會議에서는 ... 銀行制度問題는 ... 銀行收益問題에 ... 目下 ...

中共에 "도 "

【파리十八日發AFP合同】 「쥐-르·모크」 ... 佛共産黨 ... 中共 ... 毛澤東 ...

韓比日과 受惠國으로 指名

【뉴-욕十八日RP共立】 파키스탄은 今般美國의 對外援助計劃에 있어서 受惠國으로 指名되었다 ... 日本等이다

雙務協定合意

【워싱톤十七日發 USIS】 北大西洋同盟 條約에 依한 軍事援助雙務協定은 完了되어 來週에 署名될것이라고 消息通에서는 傳하고 있다 雙務協定은 大體로 ... 北大西洋同盟防衛委員會에서는 總體的 防衛計劃을 完成하여 一月六日防衛理事會의 承認을 받어 大統領에 附한바 있다 大統領은 同防衛計劃에 依하여 ... 來週에는 그決裁를 내릴것이라고 ...

妙微係關中英
點爭이藏西과港香

【香港十八日發UP합동】 消息通에 依하면 香港市에서는 英國과 中共間의 一大政治的 暗闘가 演出되고 있는데 英國의 承認에 依한 中共의 ... 外交關係樹立 交涉을 爲하여 英國特使를 ...

歐羅巴聯邦 銀行設立

【뉴-욕十八日RP共立】 歐羅巴會議議長이며 前白耳義首相인 「스파-크」氏는 西歐羅巴諸國은 近近歐羅巴聯邦銀行을 設立할것을 計劃하고 있다고 말하였다 ...

國會議員任期延長案은 上程되지 않거로 四派代表會議에서 決定▲治安問題와 步調를 가치해야 한다는 理由로 多數國民의 見解는 再選可能性이 없는 一百十餘議員으로하여금 贊成...

八面鋒

▲趙信石氏(朴烈獎學會常務理事) 入東次來社

死亡者만 一萬二千名

全燒家屋은四萬二百餘

동란이 남긴 피해는 [illegible] 작년十二월말현재로 사변피해에 대한 사회부의 발표에 의하면 [illegible] 국에 一만二천八十명을 헤아리고 중상자 九천四백十五명 행방불명 [illegible] 全燒家屋 [illegible] 가 三천八백二十七호이며 七백七천四十一호에 달하는 것이며 요구호인원 五十二만三천六백八十三명에 달한다 이에 대하여 사회부에서는 [illegible]

保有米放出量을倍로

食糧、肉價、節電等에 李市長談

十八 서울시장은 기자단과 회견하고 다음과 같이 말하였다

▲앞으로의保有米放出推進策＝매일 방출가격으로 마주기위하여 [illegible]

▲肉價引上에對한 市民의 非難에 [illegible]

▲節電强化策＝특수관계 [illegible]

細窮民 쌀票 洞長과班長이 橫領

隱匿米摘發 去益活潑化

敵産爭奪取締를强化

高檢徐檢事長注意를喚起

귀속재산(歸屬財産)의 매각은 세기로하여 모리배의 준동은 여전히 계속되고있어 [illegible] 서울고등검찰청 서상환(徐相懽) 검사장은 이들에게 최후로 반성의기회를주

汚吏一團肅淸

울해도 三千戶建築

農地定着住宅等에 李長官談

十八일이윤영(李允榮)사회부장관은 기자단과의 회견석상에서 주택문제 등에 대한 기자단의 질문에 다음과같이 답변하였다

▲住宅問題＝전재민을위한 농지정착주택은 금년도에도 三천호의 건설을 계획하고 [illegible]

▲乞人數處理問題＝ [illegible]

强權發動禁止等

買穀에對한 對政府建議를決議

국회에서는 양곡정책 이가 [illegible]

一、第一의價格에 該當하는 分量을 給與하고 支給의 順次는 量의 多少를勿論하고 買上順으로할일

四、細穀買上에 臨時措置法中 [illegible]

五、官吏또는 官廳으로서 民間에對한 商品賣買에 類似한行爲는 一切嚴禁할것

朝鮮石油會社 四日부터 操業

[蔚山] 울산에 건설되어 오는 조선석유회사에서는 [illegible]

新羅時代古鐘

月精寺에移管한國寶級

오대산(五臺山) 속에서 一천여년전의 유물인 국보(國寶級)의 신라종(新羅鐘)이 발견되었다 [illegible]

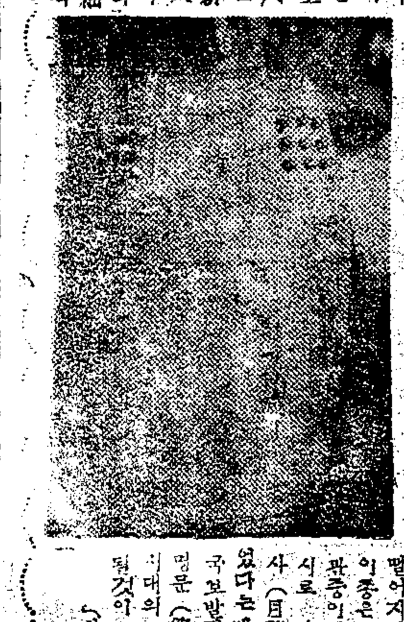

쌀값繼續低落

十八日現在平均千八百圓

十八일현재서울의 쌀시세는 소매 [illegible]

中等教育 現實論 (三)

…그들의文藝作品에서본…

金 錫 邱

新劇協會創立

新建樂家協團結

所長 秦 氏新任 서울美 文化研究

麗水 猫島間에서慘事

나룻배顚覆으로27名溺死

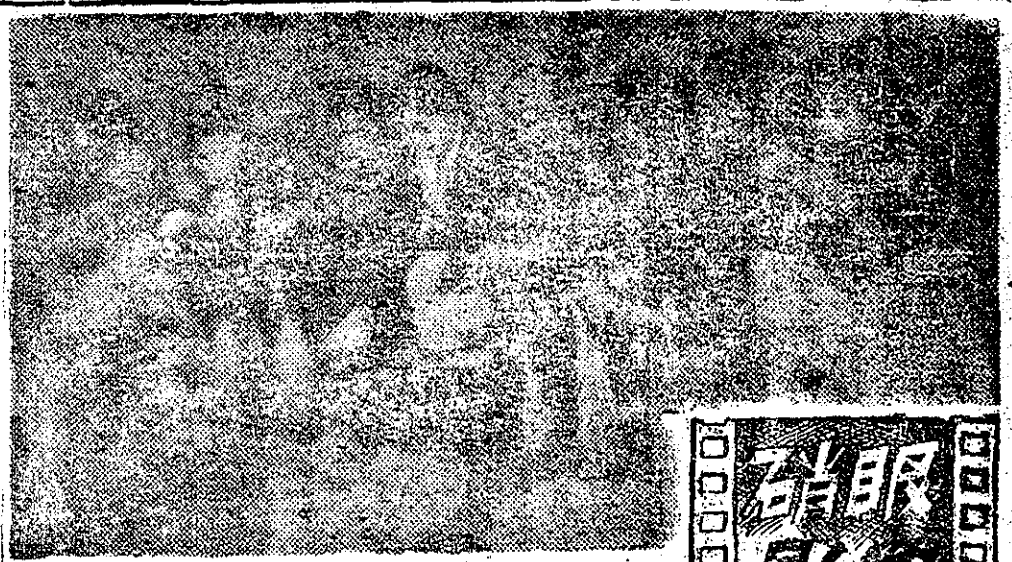

脫稅醸造業者 二名을問招

釜山에肅淸의旋風?

審計院次長等現地서調査

武裝共匪一名逮捕

寄託받은厚生費를 橫領着服한三課長

命落여하足失 ! 차앗

怪賊和信三層에서墜落

第十二章(八)

朴 泰 遠 作

金 奎 澤 畫 (186)

団体動靜

脫退聲明書

脫退聲明書

脫退聲明書

脫退聲明書

學生募集

男女 晝夜

東洋音樂專門學館

辯護士 李熙迪法律事務所

親切叮嚀히民、刑事를取扱함

自營果樹園讓渡

問議處

本報購讀請求는

電話本局(2)四九三六番으로

中型써ー스申告

交通部

樂園 KPK 新春第2巨彈！

滿天下의 어머니시여 보시라！

이눈물의 感激篇을！

『도란도도』와『칼멘幻想曲』을 凌駕하는異色篇！

春帆 原案★金正燮 脚色★南 宮 演出

悲歌劇 어머니의노래 2幕 11場

舞踊劇場 協贊 出演

特別奉仕料 200圓 (稅金包含)

20日부터

國民保健에

世界的强壯劑

네오톤

유한양행

朱肉

永久不變色
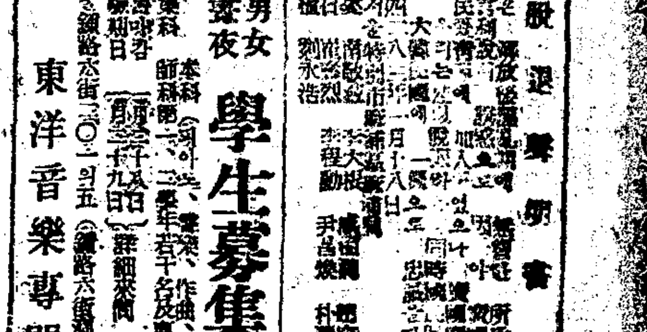
國産最高品